

ZUM GUTEN SCHLUSS

UNTERSTÜTZUNG FÜR UKRAINISCHE GEFLÜCHTETE

Aus dem Fonds „#wirhelfen“ konnten wir die betroffenen Menschen auf vielfältige Weise unterstützen. Unser Dank gilt allen Spender*innen, die hierfür zusätzliche Mittel zur Verfügung gestellt haben.

HIER EINIGE BEISPIELE:

Damit die in Sammelunterkünften untergebrachten Kinder (und Erwachsene) ein wenig Ablenkung fanden, finanzierten wir dort Auftritte der „KLINIK-CLOWNS“. Auch ein Auftritt im „Haus Daheim“ für die Kinder mit Behinderungen stand auf dem Programm.

Einmal wöchentlich findet im AWO-Treffpunkt Ostmannurturm-Viertel der „UKRAINE-TREFFPUNKT“ statt. Dieser wird stark frequentiert, die Menschen können sich austauschen, helfen und Trost spenden. Gerne haben wir diesen wichtigen Treffpunkt finanziell unterstützt.

Sport verbindet – das bewies der „KESSELKICK“ des Fan-Projekts Bielefeld und der Sportjugend, der regelmäßig auf dem Kesselbrink stattfand. Über den Fonds „Auf Augenhöhe“ konnten wir weitere Gelder generieren, damit zweimal pro Woche auch ukrainische Kinder an diesem Angebot teilnehmen konnten. Durch den spielerischen Hintergrund konnten sich die Kinder leicht annähern.

Für wartende Mütter haben wir mit dem Café im „Grünen Würfel“ ein besonderes Angebot vereinbart: Bei einem Kaffee und einem Stückchen Kuchen konnten sie sich – ausserhalb der Unterkünfte vielleicht auch ein wenig entspannen oder mit anderen austauschen.

Für einen guten Schulstart brauchten ukrainische Kinder viele Materialien, z. B. Tornister, Federmappen etc. Die SCHULKRAMKISTE hilft hier regelmäßig. Auch 2022 wurden viele Sachspenden angenommen und verteilt. Der Bedarf war riesig. Deshalb haben wir mit einer Spende unterstützt.

Viele Geflüchtete hatten zu Beginn ihres Aufenthaltes kaum Bargeld, um das Nötigste zu besorgen. Unterstützungsleistungen mussten erst beantragt werden und auch wenn die Verfahren seitens der Stadt beschleunigt wurden, dauerte dies doch einige Zeit. Wir konnten helfen, diese Notlage zu überbrücken und finanzierten 100 EINKAUFSGUTSCHEINE im Wert von je 50 Euro, die in allen COMBI-MÄRKTEN in Bielefeld eingelöst werden können. Eine tolle Geste: Die BÜNTING-Gruppe stockte den Warenwert der Gutscheine noch um je 10 Euro auf! Die Gutscheine haben wir an Vereine und Institutionen, z. B. an Pfarrer Radyk von der Deutsch-Ukrainischen Gemeinde übergeben. Von dort aus wurden diese bedarfsgerecht verteilt. Unser Dank gilt der Bunting-Gruppe und besonders Gebietsleiter Titus Negrau für die spontane Unterstützung und gute Zusammenarbeit.

Die Geflüchteten benötigen weiterhin vielfältige Unterstützung – sie haben alles verloren und auch heute noch weiss niemand, wann eine Rückkehr in die Heimat möglich ist. Auch wir werden uns weiter engagieren und sind für Spenden zugunsten unseres Fonds „#wirhelfen“ dankbar!



SPENDEN-/ STIFTUNGS KONTEN

Sparkasse Bielefeld

IBAN: DE24 4805 0161 0044 1383 45
BIC: SPBIDE33XXX

Volksbank Bielefeld-Gütersloh eG

IBAN: DE78 4786 0125 4009 0004 00
BIC: GENODEM1GTL

IMPRESSUM

Herausgeberin: Bielefelder Bürgerstiftung, Elsa-Brändström-Str. 7, 33602 Bielefeld, Tel: 0521 5574350, info@bielefelder-buergerstiftung.de, www.bielefelder-buergerstiftung.de

Verantwortlich für den Inhalt: Vorstand der Bielefelder Bürgerstiftung

Redaktion: Susanne Eickelmann, Geschäftsführung Bielefelder Bürgerstiftung

Gestaltung: Artgerecht Werbeagentur GmbH, Bielefeld

Druck: Gieselmann Druck, Bielefeld

Bildnachweise: Artgerecht, Bielefelder Bürgerstiftung, Bundesverband Deutscher Stiftungen, Susanne Freitag

Titelbild: Belinda Beine

Engagement für unsere Stadt.

JAHRESBERICHT 2022



 **bielefelder
bürgerstiftung**

LIEBE FREUNDINNEN UND FREUNDE DER BIELEFELDER BÜRGERSTIFTUNG,

gerne präsentieren wir Ihnen den Jahresbericht 2022, der einen umfassenden Rückblick auf das vergangene Stiftungsjahr bietet. Es war ein Jahr voller Ereignisse.

Ein besonderes Highlight war unser 20-jähriges Jubiläum, zu dem wir uns bei den Bielefelder*innen mit verschiedenen Aktionen bedankt haben. Ohne die zahlreichen Wegbegleiter*innen wäre die erfolgreiche Entwicklung der Bielefelder Bürgerstiftung in den letzten zwei Jahrzehnten nicht möglich gewesen.

Unsere Stiftung sorgt für Bildung und Sicherheit der Kinder in Kitas und Schulen, wir vermitteln ihnen mit verschiedenen Umweltprojekten den Blick für Details und geben ihnen Sicherheit, z. B. durch Schwimmkurse im Projekt „Safe Kids“.

Wir sehen aber auch eine alternde Generation, die Kreativität und Begleitung von uns erwarten darf.

Dank des unermüdlichen Engagements unserer Mitarbeitenden, der ehrenamtlich Engagierten und großzügiger Spender*innen konnten wir gemeinsam im letzten Jahr umfangreiche Aufgaben meistern. Immer mehr Menschen engagieren sich in der Bürgerstiftung.

Wir möchten uns an dieser Stelle bei allen bedanken, die uns im Jahr 2022 begleitet und unterstützt haben. Ihr Vertrauen hat es uns ermöglicht, positive Veränderungen in Bielefeld zu bewirken und das Leben vieler Menschen zu verbessern.

Wir blicken nachdenklich zurück und mutig nach vorn: Unsere Gesellschaft ist ebenso in Gefahr wie unser Planet. Wir alle sind aufgerufen, das uns Mögliche für die kommenden Generationen und ein friedliches Miteinander zu tun.

Beste Grüße
Ihre Bielefelder Bürgerstiftung



DR. PETER PETERS
STIFTUNGSRATS-
VORSITZENDER
SEIT 2019



DR. LUTZ WORMS
VORSTANDS-
VORSITZENDER
SEIT 2015

DANKE AN ...

Dankbar blicken wir auf Erreichtes zurück, auf spannende eigene Projekte, interessante Förderprojekte, Charity-Veranstaltungen, Begegnungen mit tollen und interessanten Menschen, auf ein kreatives und konstruktives Miteinander vieler Beteiligter. Wir können auf ein phantastisches Netzwerk zählen – und haben uns mit Ihrer Hilfe, die unsere Arbeit erst möglich gemacht hat – einen Namen in der Stadt gemacht.

- alle Stifter*innen, die das tragfähige Fundament unserer Arbeit bilden.
- alle Stifter*innen, die uns die Betreuung und Verwaltung ihres Stiftungsfonds bzw. ihrer Treuhandstiftung anvertrauen.
- alle Ehrenamtlichen, die in Gremien, Förderjurs, Projekten, Veranstaltungen und vielem mehr Zeit, Engagement und Kompetenz einbringen.
- alle Spender*innen für die finanzielle Unterstützung.
- alle Projektpartner*innen, mit denen wir gemeinsam daran arbeiten, unsere Stadt noch l(i)ebenswert(er) zu machen
- alle, die zu einem persönlichen Anlass, z. B. einem Geburtstag, um Spenden für unsere Arbeit bitten.
- die BBS-Pat*innen, die unsere Arbeit schätzen und uns mit einer Patenschaft verlässlich unterstützen.
- die AUFWIND-Pat*innen, die unsere Stipendiat*innen auf vielfache Weise begleiten.
- alle, die uns mit Know-how, Netzwerk und einem offenen Ohr zur Seite stehen.
- alle Personen, Unternehmen, Institutionen und Stiftungen, die unsere Arbeit maßgeblich fördern.
- alle Expert*innen, die uns bei der Verwaltung der Stiftung und ihrer Aktivitäten unterstützen.
- alle Partner*innen, die mit uns ein effektives Netzwerk aufgebaut haben, das sich für unsere Stadt einsetzt.
- an die Menschen, die über "den Tellerrand" blicken und uns Mut machen, Neues zu wagen.
- an die Menschen, die uns umsichtig und vertrauensvoll mit einem Nachlass bedacht haben und deren Andenken wir in Ehren halten.



Ein ganz besonderer Dank gilt dem Team von HLB Stückmann, das uns in vielfältigster Weise unterstützt!

BEMERKENSWERT: EIN FLOHMARKT-STAND FÜR DEN GUTEN ZWECK

Auf dem Stiftsmarkt 2022 verkauften Mitarbeiterinnen der Zahnarztpraxis Dr. Quast in Schildesche an ihrem Flohmarkt-Stand Textilien und andere Dinge. Das Wetter war nicht ideal, aber die Stimmung am Stand ambitioniert und die Kauflaune der Kund*innen bestens. So kam die sagenhafte Summe von 500 Euro für unser Projekt "Insekten willkommen" zusammen! Eine wirklich wunderbare Idee - auf solche Mitarbeiter*innen kann man stolz sein! Die Bürgerstiftung sagt DANKE für diese großartige und nachahmenswerte Aktion!



Dr. Andreas Quast & Partner
Ganzheitliche Zahnmedizin



**bielefelder
bürgerstiftung**
SEIT 2002

20 JAHRE BIELEFELDER BÜRGERSTIFTUNG

EINE GRANDIOSE IDEE
FEIERT JUBILÄUM.

Am 21. September 2002 wurde die Bielefelder Bürgerstiftung gegründet. Eine Idee wurde Wirklichkeit! In unserem Jubiläumsjahr wollten wir den Menschen in unserer Stadt etwas zurückgeben – als Dank für das Vertrauen und die Unterstützung. Es gibt weiterhin viel zu tun – packen wir es an! Mit Ihrer Hilfe können wir auch in Zukunft viel bewirken.



SPIELPLATZ OBERNTORNWALL

Der Startschuss fiel im Frühjahr am Spielplatz Oberntornwall. Nachdem der Umweltbetrieb den Platz aufgearbeitet hatte, konnte unser Geschenk - ein nagelneues „Sandboard mit Schwenkkran“ – aufgestellt werden.

BOULEBAHN

Boule spielen in der Altstadt – ein Vergnügen für Jung und Alt. Im September 2022 wurde die Boulebahn am Oberntornwall eröffnet. Wir wünschen uns, dass viele Menschen Freude daran haben!



DIGITALE SKULPTURENPARK

Im Mai '22 wurde der digitale Skulpturenpark eröffnet. Dieser Parcours ermöglicht den Bielefelder*innen und allen, die unsere schöne Stadt und die Kunsthalle besuchen, mit dem eigenen Handy mehr über die Kunstwerke im Kunsthallenpark zu erfahren. Haben Sie es schon ausprobiert?



PUPPENBÜHNE

Ein besonderes Geschenk machte uns die Stiftung Michael Skopp, die wir als Treuhandstiftung seit 2006 betreuen dürfen. Rosemarie Skopp stellte den Kontakt zur Puppenbühne Casselly her, die am Nikolaustag in drei Vorstellungen vielen Kindern großen Spaß bereitet. Die Kosten übernahm die Stiftung Michael Skopp, wir organisierten und koordinierten die Aufführungen. Es war eine Freude zu sehen, wie Kinder, Eltern und Großeltern mit Feuereifer den lustigen Kasperle unterstützten. Danke an die Stiftung Michael Skopp, die Familie Caselly und auch an die Jodokus-Gemeinde, die uns ihren Saal kostenfrei zur Verfügung stellte!

MITMACHSTATIONEN IM APOTHEKERGARTEN

Als weiteres Jubiläumsgeschenk finanzierten wir die "Mitmachstationen" im Apothekergarten des Botanischen Gartens. Leider war diese Baumaßnahme Ende 2022 noch nicht fertig gestellt, konnte jedoch im Frühsommer 2023 realisiert werden.



JUBILÄUMS- FEIER

Viele ehemalige und aktive Weggefährt*innen und Unterstützende feierten am 21. September 2022 mit uns im Autohaus Beresa. Auch unsere Gründungsvorsitzende Anja Böllhoff und Oberbürgermeister Pit Clausen gratulierten zum 20. Jubiläum. Danke an alle, die diesen Abend unvergesslich gemacht haben, uns vertrauen und unsere Arbeit unterstützen.



WER IST WER BEI DER BIELEFELDER BÜRGERSTIFTUNG

VORSTAND

DR. LUTZ WORMS Sportmediziner

Vorstandsvorsitzender seit 2015
Gremienmanagement, Außenvertretung, Fundraising, Stifter- und Spenderbetreuung, Projekte: AUFWIND/Fit durch Frühstück/Energieparcours/Generationsbrücke/Insekten Willkommen/Musik im Kindergarten

SVEN MARTELL

Wirtschaftsprüfer/Steuerberater, Partner HLB Stückmann

Schatzmeister seit 2017,
Stv. Vorsitzender
Gremienmanagement, Außenvertretung, Finanzen, Steuern, Rechnungswesen, Fundraising, Stifter- und Spenderbetreuung

CLAUDIA BUSE Geschäftsführerin

Vorstandsmitglied seit Februar 2023
Umweltfonds, Benefiz-Golfturnier, Immobilien, Fundraising, Stifter- und Spenderbetreuung, Projekt: Plastik, Müll und Meer

WOLFGANG BORGERT Dipl.-Betriebswirt

Vorstandsmitglied seit November 2022
Vermögen/Finanzen, Fundraising, Stifter- und Spenderbetreuung

MARTIN KNABENREICH Geschäftsführer Bielefeld Marketing GmbH

Vorstandsmitglied seit 2012
Kommunikation, Marketing, Fundraising, Stifter- und Spenderbetreuung

NACHRUF

Am 01.06.2022 verstarb unser Stifter Dr. Werner Efing. Als engagierter Förderer der Idee „Von Bürgern für Bürger“, die er stets mit hohem Engagement vorantrieb, hat er die BBS seit ihrer Gründung unterstützt und übernahm selbst Verantwortung in den Stiftungsgremien – von 2004 bis 2011 als stellvertretender Vorstandsvorsitzender sowie bis 2021 als Mitglied im Stiftungsrat. Die Bielefelder Bürgerstiftung wird Dr. Werner Efing in Hochachtung und Dankbarkeit ein ehrendes Gedenken bewahren.



VIKTORIA PRAEDICOW

Referentin Gesundheitsförderung Sportjugend Bielefeld

Vorstandsmitglied seit 2017
Jury 'Externe Förderprojekte', Förderpartnerschaften, Fundraising, Stifter- und Spenderbetreuung, Projekte: Jubico/Safe Kids

SUSANA STREITBÖRGER Geschäftsführerin

Sonnenhellwegschule

Vorstandsmitglied seit Mai 2022
Fundraising, Spender- und Stifterbetreuung, Projekt: AUFWIND

KATHRIN STÜHMEYER-HALFAR Geschäftsführerin

Halfar System GmbH

Fundraising, Spender- und Stifterbetreuung, Projekt: ALINE, KunstPAUSE, Ladies-Dinner, Picknick im Park



v.l.n.r. Viktoria Praedicow, Wolfgang Borgert, Kathrin Stühmeyer-Halfar, Dr. Lutz Worms, Susana Streitbörgner, Martin Knabenreich, Sven Martell (nicht im Bild: Claudia Buse)



UNSER TEAM

Unsere Geschäftsstelle ist die aktive und kompetente Schnittstelle unserer Stiftung. Dort laufen alle Fäden zusammen. Gerne stehen Ihnen Melanie Anstoetz, Geschäftsführerin Susanne Eickelmann und Nina Grosch (v.l.n.r.) für alle Fragen rund um die Bielefelder Bürgerstiftung persönlich, telefonisch oder per Mail zur Verfügung.

STIFTUNGSRAT

DR. PETER PETERS (VORSITZENDER)

DR. BERND BALZ

ANJA BÖLLHOFF

DR. ANDREA FRANK

EVA-MARIA MOHN

DANIEL OLTROGGE

JARNO PETERS

DR. BIRGIT VEMMER



ALLES GUTE

Michael Krapp, seit 2017 Vorstandsmitglied und seit 2020 Stv. Vorstandsvorsitzender, ist im Mai 2022 aus dem Vorstand ausgeschieden. Michael Krapp hat unsere Stiftung auf vielfältige Weise unterstützt und konstruktiv mitgestaltet. Wir bedanken uns für die gute und erfolgreiche Zusammenarbeit und wünschen ihm alles Gute!

UNSERE STIFTER INNEN UND STIFTER

Gabriele Adam / Freimaurerloge Armin zur deutschen Treue / Susan u. Dr. Bernd-Christian Balz / Sabine Bartels / Dr. Thomas Beckmann / büro beierarbeit, Hans-Heinrich Beier / Birgit u. Bodo Bienfait / Hartmut Blömers u. Iris Müller / Dr. Martin Blome / Jürgen Blume / Manfred Boes / Boge-Kompressoren / Lena u. Christoph Böckhaus / Anja u. Wilhelm Böllhoff / Adelheid u. Dr. Florian Böllhoff / Christian Böllhoff / Michael Böllhoff / Wilhelm Böllhoff GmbH & Co. KG / Dr. Wolfgang W. Böllhoff / Ilse Bohn / Dres. Claudia u. Frederick de Brabant / Dr. Dieter Brand / Wolfgang Brinkmann / Frank Brüggemann / Bürenkemper GmbH & Co. KG / Dr. Annelie Burk / Heide u. Horst Carnin / Stephanie u. Michael Clemm / Commerzbank AG Bielefeld / Dr. Dr. Michael Conzen / Volker Crayen / Jan Dantz / Eva-Maria Daudel / Gisela u. Eberhard / Günther Det- / Claudia Dohn / fred Dünhölder / Echterhoff / Elke Drews u. Dr. Frank u. Klaus / Günther Garbrecht / Ortwin Goldbeck / Versicherungsser- / Dr. Wilhelm Heitme- / u. Dirk Ulrich Hindrichs / Dr. Ulrich Hüttemann / feld / IRWH-Stiftung, Wolf- / Jürgens / Renate Kaeller / Dr. nedikt Kastrup / Hans-Helmut / Kolip / Ingrid u. Michael Krapp / Hei- / drun u. Dr. Axel Krau / Winifried Elisabeth Kutschera / von Laer-Stiftung / Dr. Gudrun Langenberg u. Harald Temke / Anja-Silja u. Jan Boris Loesenbeck / Loewe Logistics & Care GmbH / Sabine u. Markus von Nordeck / Jörg Lohmann / Andreas Mader / Mader & Peters GmbH / Sven Martell / Hermann Martini / Jörg Martini, Servizio AG / Sigrid Marxmeier / Veronika u. Wolf-Dietrich Meier-Scheuven / Iris Menze Schmuck / Alf Meyer zur Heyde / André Miellitz / Stefan Mielke / Dr. Peter von Möller / Anja Möllmann-Schröder / Martin Mücke / Birgit Müller / Dr. Heiko Nebelsieck / Thomas Niehoff / Dr. Jan C. Nordmeyer / Prof. Dr. Wolfgang Oehler / Sabine u. Dr. Hans-Georg von der Ohe / Daniel Oltrogge / Oltrogge GmbH & Co. KG / Ricarda Osthus / Rudolf Peter & Sohn GmbH / Dr. Peter Peters / Claudia Petersen / Christiane u. Hans-Jörg Pfitzner / Dr. Andrea Pirscher / Margot Plöhn / PricewaterhouseCoopers GmbH / Dr. Holger Rapsch / Monika Riedenklau u. Christian Spornitz / Friedhelm Rieke / Dres. Reinhold u. Johannes Röbling / Elke u. Joachim Röbel / Michael Rolf / Rotary Club Bielefeld-Süd / Franz Schaible / Jutta Schattmann / Prof. Dr. Anja Schlewing / Prof. Dr. Andreas Schlüter / Burkhard Schmidt-Schönefeldt / Dr. Christian Schmitz / Hans Schmitz / Marlies u. Manfred Schneider / Martina u. Dr. Michael Schneiderei / Hilde u. Klaus-Peter Schöppner / Karl Dieter Schröder / Dr. Ingeborg von Schubert / Uta u. Thomas Schulte / Jörg Schwarzbich / Ellen u. Andreas Schwerdt / Frank Seidensticker / Gerd-Oliver Seidensticker / Nicole Seidensticker-Delius / Textilkontor Walter Seidensticker GmbH / Peter Semmerling / Irmela Simons / Rosemarie u. Dr. Klaus Skopp / Dr. Peter Specht / Stockmeier-Stiftung / Frank Stopfel / RAe Dr. Stracke & Partner / Bettina Streese / Streitbürger PartGmbH / Kathrin Stühmeyer-Halfar / Erwin Südfeld / Michelle Tenge-Rietberg / Dr. Daniel Terberger, KATAG AG / Thomas Thamm / Dr. Karsten Timmer u. Dr. Meike Vogel / Detlef Timmerhans / UBS Europe SE / Dr. Peter G. Ulrich / Unternehmerverband Metallindustrie Bielefeld / Verkehrsverein Bielefeld / Manfred Vogt / Volksbank Bielefeld-Gütersloh eG / Hartmut Vollmer / Heidi Vollmer / Wilfried Vollmer / Ralf Vorderwisch / Margit und Michael / Wadehn / Jasmin Wahl-Schwentker / Dr. Ansgar Walk / Andreas Wannenmacher / Petra u. Stephan Wecke / Dr. phil. Florence van der Wel / Welland & Tuxhorn Armaturen / Eva Karoline Westenhoff / Brita von Widekind / Gabriele Winkler / Dr. Ulrich Winkler / Dr. Susanne Worms / zeitweise GmbH, Cornelia Burbach / Christine Zeller-Kipp u. Stephan Kipp / Gabriele Zillies / Sigrid Zinser / Ute Wegener u. Robert Zimmermann + 28 weitere Personen, die nicht genannt werden möchten. In Erinnerung an unsere verstorbenen Stifter*innen: Wilfried Adam / Jens-Olaf Bartels / Achim Beier / Ludwig Walter Böger / Regina Böllhoff / Karin Brandt / Dr. Werner Efing / Thomas Elshorst / Karsten Gebhardt / Dr. Manfred Haupt / Wolfram Hilger / Prof. Dr. Ludwig Huber / Manfred Hunger / Edith Kaeller / Wolfgang Kaeller / Erhard Kiezewski / Volker Kiso / Dieter Kunze / Carsten Löffler / Monica von Möller / Jürgen Noack / Ernst Reker / Dr. Annette Rohlmann / Otto Sauer / Sigrid Seidensticker / Walter Seidensticker / Peter Sprick-Schütte / Dr. Bernhard von Schubert / Prof. Dr. h.c. Helmut Steiner / Lutz Teutloff / Dietrich von Widekind / Werner W. Wilk / Hans-Walter Wilker / Lia Wilker / Dorothea Winkler

STIFTUNGSPATENSCHAFT

STIFTUNGSPATENSCHAFTEN können von Unternehmen und Privatpersonen übernommen werden.

Die Pat*innen fördern unsere Arbeit mit einem jährlichen Beitrag in unterschiedlichen Kategorien (**Platin 5.000 €**, **Gold 2.000 €**, **Silber 1.250 €**, **Bronze 750 €**, **Blau 200-500 €**/nur für Privatpersonen).

Im Jahr 2022 durften wir uns über 5 neue Patenschaften freuen.

Gehören auch Sie zu den **MÖGLICH-MACHERN** in unserer Stadt!

UNSERE PAT*INNEN:

PLATIN: Böllhoff Gruppe, Goldbeck-Stiftung, HLB Stückmann, Eva-Maria + Andreas Mohn;

GOLD: Artgerecht Werbeagentur, Beresa OWL, Zahnarztpraxis Dres. Goldstein, Hauck Aufhäuser Lampe Privatbank, JAB Anstoetz KG, Mader + Peters GmbH, Hartmut Ostrowski, PGW Peters-Götza-Welge PartGmbH, Ströer Deutsche Medien GmbH, Volksbank Bielefeld-Gütersloh eG, Werther + Ernst Vermögensverwalter GmbH;

SILBER: 1 anonymer Pate, BPP Becker Patzelt Pollmann, Emotion E-Bike Welt Bielefeld-Michael Inderhees, Korsmeier GmbH & Co. KG;

BRONZE: Fredebeul Immobilien, Fotodesign Susanne Freitag, Autocenter Gaus, Halfar System GmbH, Lösenbeck-Specht-Dantz/Patent- und Rechtsanwälte, Steuerberatung Middendorf, Druckerei Schlüter GmbH;

BLAU: 20 Personen

MANCHMAL MUSS MAN EINFACH MACHEN.

WERDEN SIE PATE!



PROJEKTE



NEUER FLYER für ALINE

ALINE fördert alleinerziehende Frauen – mit unserem starken Netzwerk unterstützen wir sie auf dem Weg in ein selbständiges und eigenverantwortliches Leben. Einer unserer

neuen Flyer informiert detailliert über das Projekt, ein Weiterer ist direkt an betroffene Frauen gerichtet.



BUNTE FARBEN IN DUNKLEN ZEITEN

Viele alte Menschen, die in Senior*innen-Einrichtungen wohnen oder alleine leben, hatten 2022 eine lange Zeit der Corona-Isolation hinter sich. Die weltpolitische Lage fügte dieser Generation, die bereits Krieg miterlebt hat, erneut große Angst zu. Mit unserer Oster-Mal-Aktion wollten wir diesen Menschen eine Freude machen und haben Kita-Kinder gebeten, ein fröhliches Frühlings- oder Osterbild zu malen. Über 80 Bilder, Basteleien und bunte Kärtchen erreichten uns auf unseren Aufruf. Diese kleinen "Kunstwerke" haben wir vor Ostern an Alten- und Pflegeeinrichtungen verteilt. Auch ambulante Pflegedienste verteilten diese bei Hausbesuchen an Patient*innen. Danke an alle Kinder, die den Senior*innen damit eine Riesenfreude gemacht haben!



AUFWIND AUF REISEN

Endlich: Die wegen Corona diverse Male verschobene Reise der Stipendiat*innen fand endlich statt. Bei strahlendem Sonnenschein und bester Stimmung ging es mit unseren Projektleitenden Susana Streitböger und Maik Paulini Richtung Hauptstadt. Die Vorfreude war groß und die Stadt, ihre Sehenswürdigkeiten und Möglichkeiten für alle sehr beeindruckend.



BieleFELD

Schon zum 5. Mal fand im Sommer das Kunstprojekt „BieleFELD“ unter dem Titel „Über_Wasser“ in der Kunsthalle Bielefeld und dem Skulpturenpark statt. Das 2018 gegründete Kooperationsprojekt der Unis Bielefeld und Paderborn, der Didaktik der bildenden Künste der Kunstakademie Düsseldorf sowie der Kunsthalle Bielefeld richtete sich wieder an Schüler*innen aller Altersgruppen und Schulformen. 10 Schulen mit ca. 300 Schüler*innen haben teilgenommen.



INSEKTEN WILLKOMMEN

Rund 160 Kinder aus 7 Kitas konnten in der ZOO-Schule Grünfuchs viel über die kleinen Tierchen erfahren, eifrig wurde an Insektenhotels gewerkelt. Unser Team, Projektleiter Gerhard Bockstette (Bild li.) und Tischler Udo Trittin (re.) hatte viel zu tun, um Rückwände zu montieren und die Häuschen in den Kitas aufzustellen. Nun können die Kinder die kleinen Krabber regelmäßig beobachten.

SAFE KIDS-Schwimmprojekt auch in Sennestadt

Die Schwimmstunden im Sportunterricht der 3. Klassen reichen oft nicht aus, um das „Seepferdchen“ zu erlangen. Manche Kinder sind bis dahin noch nie getaucht oder geschwommen. Die Pandemie hat die Zahl der nicht sicher schwimmenden Kinder weiter ansteigen lassen. Um dem entgegen zu wirken, bieten wir seit 2018 zusätzliche Schwimmkurse an – unterstützt wurden wir hierbei maßgeblich von der RTL-Stiftung. Die ersten Schwimmkurse konnten wir in der Osning- und der Stieghorst-Schule anbieten, es folgten die Hellingskamp- und die Wellbach-Schule. Dank der großzügigen Spende der Stiftung-Diamant-Software Anfang 2022 konnten wir das Projekt auf die Astrid-Lindgren- und die Hans-Christian-Andersen-Schule ausweiten. Die sechs Schulen wählen aus zwei Angebotsformen ihren passgenauen Kurs aus. Der Ablauf ist für alle Schulen gleich und sorgt mit einem hohen Betreuungsschlüssel für bestmögliche Ergebnisse. Pro Schuljahr konnten rund 300 Kinder erreicht werden – darauf sind wir stolz!



EXTERNE FÖRDERPROJEKTE

NATURSINN INKLUSIV

Inklusive Gruppen mit Kindern, Jugendlichen und Erwachsenen erleben im Schillingshof unter Anleitung von NaturSinn naturbezogene Angebote. Zwei Esel gehören auch dazu. Und es gibt eine Scheune. Um witterungsunabhängig zu sein, haben wir zu einem Holzofen in der Scheune einen Schornstein gespendet, der fachgerecht eingebaut wurde. So können auch bei ungemütlichem Wetter die Angebote stattfinden. Ein richtige Entscheidung, damit natur- und tiergestützte Erlebnisse draußen und drinnen möglich sind – sehr zur Freude der Kinder!

TISCHTENNIS BEWEGT

Genau das kann man beim TuS Jöhlenbeck in der Abteilung Tischtennis erleben. Toll, wie Kinder und Jugendliche motorische Fähigkeiten beim Tischtennis entwickeln und der eigene Trainingsfleiß zum Erfolg führt. Hier werden sportliche Fähigkeiten und Erfolgserlebnisse besonders gefördert.



SPENDE FÜR DIE AUSBILDUNG VON ÜBUNGSLEITENDEN

Das Herzstück des Open Sunday, der Kinder in Bewegung bringt, ist das ehrenamtliche Engagement von über 250 jungen Menschen. Sie engagieren sich an Sonntagen, um für die Kinder in ihrem Stadtteil durch das offene Bewegungsangebot etwas Gutes zu tun. Ohne Ehrenamtliche geht hier gar nichts – das können Vereine, vor allem im Bereich Kinder- und Jugendarbeit, bestätigen. Auch wir wissen, wie wichtig ehrenamtliches Engagement ist. Mit einer Ausbildung für Übungsleitende können Jugendliche mehr Verantwortung in diesem und anderen Bereichen des Sports übernehmen und ihre Persönlichkeit weiter entwickeln. Aufgebaute Strukturen im Verein werden nachhaltig gefestigt und weiterentwickelt. Der Bedarf ist klar, deshalb unterstützt die Stiftung die Ausbildung von 20 Übungsleitenden im Open Sunday mit 7.000 Euro. Damit wird das Engagement von jungen Menschen wertgeschätzt und ihnen sowie den Sportvereinen eine langfristige Perspektive geboten.



SINGEN IM VIERTEL

Mit Kindern singen – das war während der Coronazeit nicht möglich. Gerne haben wir deshalb die Idee von Musikerin Marie-Pascale Gräbener aufgenommen, die in "ihrem Viertel" Kinder auf Spielplätzen oder in Parks traf und diese ermutigte, zu singen. Bald wurden bekannte, neue und sogar erfundene Lieder lauthals gesungen.

VERANSTALTUNGEN



16. BENEFIZ-GOLFTURNIER

Bei herrlichem Wetter fand am 24. Juli 2022 das 16. Benefiz-Golfturnier auf dem Platz des Bielefelder Golfclubs statt. Danke an alle motivierten Golfer*innen, unser tolles Orga-Team, die großzügigen Sponsor*innen und Spender*innen, den Bielefelder Golfclub und das Team der Familie Serra, die sowohl den Tag als auch den schönen Abend auf der Terrasse zu einem vollen Erfolg gemacht haben und unsere Projekte unterstützen!

SCHÖN WAR'S!

Bei stilvoller Musik, tollen Tisch-Dekos, leckerem Essen, gekühlten Getränken und guten Gesprächen fand im Juni 2022 bei bestem Wetter unser Picknick im Park statt. Ein großes Dankeschön gilt unseren Projektleiterinnen Maren Rusch und Elif Utlu-Richert und BBS-Mitarbeiterin Nina Grosch für die perfekte Organisation, Christiane Heuwinkel und dem Team des Kunstforums Hermann Stenner für die gute Zusammenarbeit und kostenlose Führungen durch die aktuelle Ausstellung, der Founders Foundation für die Zurverfügungstellung der Location und allen fleißigen Helfer*innen, ohne die dieses Event nicht möglich gewesen wäre. Die Erlöse kamen unseren Kinderprojekten zugute.

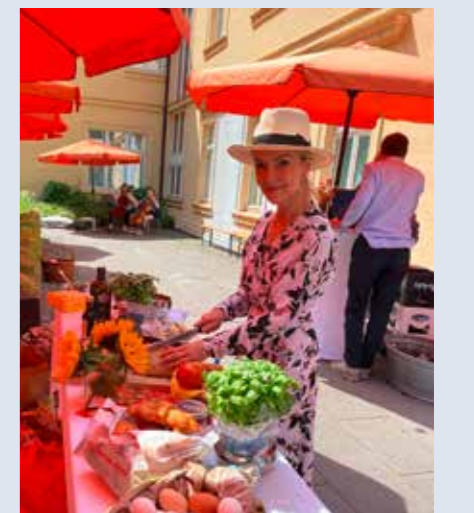

DAS LADIES-DINNER zu Gast bei SCHÜCO

Viele Informationen über ein beeindruckendes und innovatives Unternehmen, interessante Vorträge, ein engagiertes Team, ein wichtiges Umwelt-Projekt für Kinder, beste Stimmung und gute Gespräche der 75 Teilnehmerinnen machten den Abend am 27. Oktober 2022 perfekt. Die Erlöse kamen unserem Projekt „Insekten Willkommen“ zugute. Unser Dank gilt unserem Gastgeber und den Spender*innen sowie unserem ehrenamtlichen Projektteam für diesen tollen Abend.



UNSERE DIENSTLEISTUNGEN FÜR STIFTENDE

Ein **STIFTUNGSFONDS** bietet die Möglichkeit, mit geringem administrativem Aufwand eigene Schwerpunkte zu setzen. Mit Know-how und Strukturen, die für die Verwaltung eines Stiftungsfonds nötig sind, unterstützen wir Menschen in der Umsetzung ihres persönlichen Stiftungsvorhabens. So bleiben mehr Mittel für die eigentlichen Projekte. Im Jahr 2022 haben wir verschiedenste Stiftungsfonds mit vielfältigen Zielsetzungen verwaltet und betreut, z. B.:

- **ECKEBERG-STIFTUNGSFONDS** – Integration von Kindern und Jugendlichen mit Migrationshintergrund
- **HÜCOBI-STIFTUNGSFONDS** – Kinder- und Jugendprojekte
- **INNER-WHEEL-CLUB-STIFTUNGSFONDS** – Diverse Projekte
- **JUNKER-STIFTUNGSFONDS** – Gesundheitsvorsorge, Hospizhilfe, Umweltschutz
- **KRAPP-STIFTUNGSFONDS** – Musikalische Bildung an Schulen
- **KUTSCHERA-STIFTUNGSFONDS** – Förderung von Kunst, Kultur und Musik
- **LEBENSFREUDE-STIFTUNGSFONDS** – Aktivitäten und Gesellschaft für alte Menschen
- **OLTROGGE-STIFTUNGSFONDS** – Kinder- und Jugend-Projekte
- **PLÖHN-STIFTUNGSFONDS** – Hilfe für Kinder in Not
- **SAATKÖRNCHEN-STIFTUNGSFONDS** – Umwelt- und Naturprojekte für Kinder, Schulbauernhof
- **SCHATTMANN-STIFTUNGSFONDS** – Bildung, Bewegung und Umweltschutz für Kinder und Jugendliche
- **WILKER-STIFTUNGSFONDS** – Generationenprojekte, Bahnhofsmision, diverse Projekte



Eine **TREUHANDSTIFTUNG** bietet die Möglichkeit, eine eigene Stiftung unter unserem Dach zu gründen. Diese trägt den Namen, den der/die Stiftende bestimmt, und verfolgt ausgewählte Zwecke. Von außen ist eine Treuhandstiftung kaum von einer selbstständigen Stiftung zu unterscheiden. Der entscheidende Vorteil: Die schlanke Verwaltung durch die BBS. So konnten auch in 2022 mehr Mittel für die Projektarbeit "unserer" drei Treuhandstiftungen verwendet werden.

Die **"WERNER EICK-STIFTUNG"** unterstützt das „Kinder-Kunst-Museum“, die **"STIFTUNG MICHAEL SKOPP"** fördert Einzel- und Schulpatenschaften und schlägt eine Brücke nach Guatemala (www.stiftung-michael-skopp.de), die **"HELGA U. ULRICH ZIEROLD-STIFTUNG"** fördert Studierende mit technisch-naturwissenschaftlichem Schwerpunkt (www.zierold-stiftung.de).

GUTE BEISPIELE

LEBENSFREUDE durch Singen



2019 gründete Sibylle Hermsmeier den Stiftungsfonds „Lebensfreude“ mit dem Ziel, Aktivitäten für alte Menschen zu organisieren. Dann kam Corona und durchkreuzte alle Pläne.

KLIMAWANDEL geht alle an!

Um das Potential junger Menschen zu nutzen, hat die Zierold-Stiftung im April 2022 den zehn Bielefelder Realschulen je 1.500 Euro für Klimaschutz-Projekte zur Verfügung gestellt. Hiermit wurden Initiativen von Schüler*innen (z. B. zur Plastikvermeidung, Energieeinsparung, Ernährung, Schulgärten) und Unterrichtsprojekte unterstützt. Freuen sich über eine gelungene Aktion: Dr. Andrea Frank, Geschäftsführerin Zierold-Stiftung, Klaus Schweter, ehem. Schulleiter Realschule Heepen und Koordinator der Aktion, Daniel Norkowski, Sprecher der Bielefelder Realschulen und Leiter Th.-Heuss-Schule.



FINANZBERICHT

ERLÄUTERUNGEN ZUM JAHRESABSCHLUSS 31.12.2022

Der Jahresabschluss 2022 wurde durch einen unabhängigen Wirtschaftsprüfer geprüft und ohne Einwendungen mit einem Bestätigungsvermerk versehen. Der Prüfungsbericht ist auf unserer Homepage einsehbar. Die Stiftung verfolgt ausschließlich und unmittelbar gemeinnützige Zwecke im Sinne des Abschnitts „steuerbegünstigte Zwecke“ der Abgabenordnung (AO).

ÜBERSCHUSS- UND MITTELVERWENDUNGSRECHNUNG

Der Bereich Vermögensverwaltung 2022 schließt mit einem deutlichen Fehlbetrag von EUR 112.897,57 ab. Nach dem sehr erfolgreichen Anlagejahr 2021 war das Jahr 2022 vor allem durch fundamentale Wertschwankungen sowie den Zinsstrukturwandel geprägt. In der Bilanz findet freiwillig das strenge Niederstwertprinzip Anwendung. Abschreibungsaufwand, Gewinne und Verluste aus dem Abgang von Finanzanlagevermögen sowie Erträge aus Wertaufholungen (Zuschreibungen) werden zur erhöhten Transparenz bereits seit 2018 nicht mehr mit den übrigen Rücklagen der Stiftungen verrechnet, sondern offen als „Umschichtungsergebnisse inkl. Abschreibungen und Zuschreibungen des Finanzanlagevermögens“ ausgewiesen (per 31.12.2022 in der Bilanz per Saldo EUR -146.676,79). Die nicht realisierten stichtagsbezogenen Bewertungsverluste sind zum Berichtszeitpunkt überwiegend wieder ausgeglichen. Die Stiftungsarbeit wird zum einen durch die Kapitalmärkte allgemein, aber auch durch die Zinspolitik maßgeblich beeinflusst. Die Alternative, auf völlige Sicherheit z. B. durch Festgeldanlage zu setzen, hätte in der Vergangenheit in Ertragslosigkeit bzw. in einer sicheren Negativrendite gemündet. Der BBS-Vorstand hat sich daher in Fortsetzung der bisherigen Anlagestrategie und unter professioneller Beratung der beauftragten Vermögensverwalter für eine ausgewogene Mischung durch Aktien und Anleihen entschieden. Wertschwankungen der Finanzanlagen werden in Zukunft auch Bestandteil einer normalen Entwicklung sein, auch sind gravierende Rückschläge bzw. Kapitaleinbußen künftig weiterhin nicht auszuschließen. Im Bereich der Anleihe-Anlage wurde nicht auf extrem langlaufende festverzinsliche Papiere gesetzt, sondern auf Restlaufzeiten von einigen wenigen Jahren. Den Zinsstruktur-Wandel wird die BBS daher gut überstehen, indem einfach bis Endfälligkeit der Anleihen der Rückzahlkurs von 100 % abgewartet

wird. Ein Gutteil der o.a. stichtagsbezogenen Bewertungsverluste ist daher absehbar nur von vorübergehender Auswirkung. Durch die freiwillige Anwendung des strengen Niederstwertprinzips soll aber ein „true and fair view“ auf die Situation am Bilanzstichtag möglich sein. Die Anlageleitlinie wurde im Dezember 2020 nochmals den neuen Bedürfnissen und mit einer erhöhten Aktienquote bis 60 % angepasst. Diese Grundsätze der Vermögensverwaltung sind mit der Stiftungsaufsicht in Detmold abgestimmt und vom Stiftungsrat genehmigt. Die Anlagerichtlinie ist auf der Homepage abrufbar. Durch die positive Spendenbereitschaft und insbesondere durch viele Fundraising-Aktionen und innovative Projekte (z. B. BBS-Patenschaft, Brotkörbchen u.a.) konnten wir im ideellen Bereich EUR 198.344,45 an Zuflüssen verzeichnen und EUR 230.730,99 als Geldabfluss zur Projektförderung auskehren. Anders als reine Spendensammelvereine bzw. Fördereinrichtungen bringen wir uns nicht nur durch reine Vergabe von Spendenbeträgen ein, sondern verwirklichen durch eigene Projektumsetzung unmittelbar den guten Zweck (Operative Projektentwicklung). Vielfach können wir auf ehrenamtliche Helfer*innen setzen, denen wir an dieser Stelle unseren größten Dank aussprechen! Hierin liegt die eigentliche Wertschöpfung der BBS, die sich gar nicht in Zahlen ausdrücken lässt. Soweit nicht anders möglich, müssen Projekte aber auch durch Mitarbeitereinsatz der Geschäftsstelle begleitet werden. Dieser Aufwand ist als „Projektförderung Personalkosten“ dargestellt und beträgt im Jahr 2022 EUR 47.300,00. Die Personalkosten gesamt – alle Teilpositionen Personalkosten aus Vermögensverwaltung, ideellem Bereich, wirtschaftlichem Geschäftsbetrieb und Zweckbetrieb addiert – betragen in 2022 EUR 91.028,63. Die Sachkosten inkl. Abschreibungen blieben unter Vorjahresniveau, sofern man die Jubiläumskosten „20 Jahre BBS“ in Höhe von EUR 30.254,48 gedanklich herausrechnet. Eine weitere erfolgreiche Fundraising-Aktion war erneut der Adventskalender (im Fachjargon dem

sogenannten Zweckbetrieb zuzuordnen). Aufgeführt werden die Umsätze aus den Kalenderverkäufen abzüglich zuordenbarer Kosten. Im rechtlichen Sinne liegt eine behördlich genehmigte „Kleine Lotterie“ vor. Die BBS dankt herzlich allen Ehrenamtlichen, allen Sponsor*innen und Verkaufsstellen. Der wirtschaftliche Geschäftsbetrieb beinhaltet Umsätze aus dem Golf-Turnier und der Treuhand-Stiftungsarbeit der Bielefelder Bürgerstiftung abzüglich zuordenbarer Kosten. Die Gesamtsumme aus allen vorgenannten Teilbereichen beträgt EUR -250.128,25 und wird als Stiftungsergebnis gesamt in der Überschuss- und Mittelverwendungs-Rechnung ausgewiesen und wird in der Gesamtsumme der Rücklagen fortgeschrieben.

BILANZ UND STIFTUNGSKAPITAL

Das Stiftungskapital beinhaltet einerseits die dauerhaft zu erhaltenden Bestandteile Grundstockvermögen (Stiftungsgründung), Zustiftungen (in zeitlicher Nachfolge zur Stiftungsgründung) sowie die Kapitalrücklage. Das Grundstockvermögen und die Zustiftungen dienen der BBS dauerhaft und dürfen dabei selbst nicht verwendet werden. Die Kapitalrücklage deckt auf der Aktivseite den korrespondierenden Posten zweier Eigentumswohnungen

(Grundstücke und grundstücksgleiche Rechte), es wird auf die Bilanz und auf den Anhang zum Jahresabschluss verwiesen. Die Zustiftungen zum 31.12.2022 unterteilen sich einerseits in die zweckgebundenen Zustiftungen sowie die sogenannten Stiftungsfonds, mit denen Stifter einen dauerhaften Kapitalbestand zur Erfüllung eines ganz bestimmten Zweckes zur Verfügung gestellt haben.

Bei den Ergebnisrücklagen verhält es sich wie bei den Zustiftungen: Es gibt zweckungebundene Rücklagen (gebundene Rücklagen gemäß § 62 Abs. 1 Nr. 1 AO) als auch eine freie Rücklage (allg. Rücklage gemäß § 62 Abs. 1 Nr. 3 AO). Zur Wahrung eines flexiblen Handlungsrahmens bedarf es auch künftig weiterer „freier“ Spendeneingänge zum Erhalt der allgemeinen Rücklage. Die gebundenen Rücklagen beinhalten die BBS-Projektrücklagen und die verwendbaren Teile der Stiftungsfonds in Form der Stiftungsfonds-Projektrücklagen, vergleiche auch die Aufstellung „Projektförderung und Rücklagenentwicklung der Bielefelder Bürgerstiftung“. Notwendige Investitionen in neue Hard- und Software sowie Betriebs- und Geschäftsausstattung wurden teils in 2023 bereits umgesetzt und per 31.12.2022 in einer Rücklage für Wiederbeschaffung reserviert.

Die Umschichtungsergebnisse inkl. Abschreibungen und Zuschreibungen wurden per 31.12.2022 in einer Wertschwankungsreserve bilanzmäßig erfasst. Ein Ausbluten bzw. „Leben von der Substanz“ durch ständige Auskehrung von Veräußerungserfolgen soll somit verhindert werden. Aus Gründen der Transparenz werden zum Bilanzstichtag per Vorschau uns bekannte Erbschaften und Vermächtnisse mit Schätzwerten abgebildet, unter kaufmännischer Vorsicht mit Blick auf ggfs. unsichere Rechtspositionen oder Kosten externer Testamentsvollstreckung. Sowohl auf der Aktiv- als auch der Passivseite werden hierzu zwei thematisch (aber nicht zwingend betragsgleiche) korrespondierende Bilanzposten ausgewiesen: „Sonstige Forderungen und Vermögensgegenstände aus noch nicht erfüllten Vermächtnissen und noch nicht abgewickelten Erbschaften“ und „Künftige Eigenkapital- oder Spendenzugänge aus noch nicht erfüllten Vermächtnissen und noch nicht abgewickelten Erbschaften“. Nach Abwicklung gehen die Eingänge den entsprechenden Bilanzposten mit den tatsächlichen Werten zu. Ein nicht unwesentlicher Teil wird dabei auch dem Grundstockvermögen sowie der Kapitalrücklage zur Kapitalstärkung zugeführt, sofern der Erblasser keine andere Anweisung erteilt hat. Weitere Erläuterungen zur Herleitung der Höhe der Bilanzposten finden sich im Anhang.

ANHANG FÜR DAS GESCHÄFTSJAHR 2022

Der Anhang mit Erläuterungen zu den maßgeblichen Bilanzierungs- und Bewertungsregeln ist zusammen mit dem Jahresabschluss auf der Homepage abrufbar.

TREUHANDSTIFTUNGEN

Die Stiftung verwaltet zum Stichtag treuhänderisch drei rechtlich unselbständige Stiftungen. Die treuhänderisch gehaltenen Vermögensgegenstände der jeweiligen Stiftungen werden bei der Bielefelder Bürgerstiftung nicht in der Bilanz dargestellt, da es sich nicht um eigenes Vermögen handelt. Die Bielefelder Bürgerstiftung führt für jede Treuhandstiftung stattdessen einen eigenen Bilanzierungs- und Buchführungskreis. Folgende Treuhandstiftungen bestehen derzeit bei der BBS:

- Stiftung Michael Skopp
- Werner Eick Stiftung
- Helga und Ulrich Zierold Stiftung

Die Vermögensverhältnisse der Treuhandstiftungen sind im Anhang der BBS erläutert.

ÜBERSCHUSS- UND MITTELVERWENDUNGSRECHNUNG 2022 der Bielefelder Bürgerstiftung

	2022	2021
I. Vermögensverwaltung		
1. Zinsen und ähnliche Erträge aus Kapital	59.346,74	67.724,20
2. Gewinne aus dem Abgang von Wertpapieren des Anlagevermögens	32.161,35	13.978,56
3. Verluste aus dem Abgang von Wertpapieren des Anlagevermögens aus Kapital für allgemeine Stiftungszwecke	-7.740,50	-8.852,89
4. Personalkosten	-2.500,00	-2.500,00
5. Abschreibungen auf: Wertpapiere des Anlagevermögens	-170.561,97	-10.803,00
6. Erträge aus Zuschreibungen auf Wertpapiere des Anlagevermögens	0,00	26.183,52
7. Sonstige Ausgaben im Rahmen der Finanzanlagen	-18.878,05	-24.575,64
8. Mieteinnahmen und Erträge Grundbesitz	7.440,00	8.582,46
9. Absetzung für Abnutzung Eigentumswohnungen	-6.375,69	-5.000,00
10. Ausgaben Grundbesitz	-5.789,45	-4.000,08
11. Ergebnis Vermögensverwaltung	-112.897,57	60.737,13
II. Ideeller Bereich		
1. Spenden	198.344,45	424.156,65
2. Sonderzuweisung aus Erbschaften (soweit nicht als Zustiftung behandelt)	0,00	0,00
3. Sonstige Erträge	0,00	0,00
4. Personalkosten Verwaltung	-33.228,63	-29.908,91
5. Abschreibungen auf Sachanlagen	-3.781,00	-3.003,00
6. Sachkosten Verwaltung	-57.759,85	-28.970,00
7. Mittelverwendungen Stiftungszwecke		
Projektförderung Spendenabflüsse	-230.730,99	-149.154,80
Projektförderung Personalkosten ohne Stiftungsfonds	-47.300,00	-47.500,00
Projektförderung Personalkosten Stiftungsfonds (bislang keine Berechnung)	0,00	0,00
6. Ergebnis ideeller Bereich	-174.456,02	165.619,94
III. Zweckbetrieb (behördlich genehmigte Lotterie/Adventskalender)		
1. Umsatzerlöse	36.845,81	36.009,30
2. Personalkosten	-3.500,00	-3.500,00
3. Sonstige betriebliche Aufwendungen	-5.678,03	-5.237,43
4. Sonstige betriebliche Erträge	0,00	0,00
5. Ergebnis Zweckbetrieb	27.667,78	27.271,87
IV. Wirtschaftlicher Geschäftsbetrieb		
1. Umsatzerlöse	17.605,48	6.840,34
2. Personalkosten	-4.500,00	-4.500,00
3. Sonstige betriebliche Aufwendungen	-3.547,92	-556,34
4. Sonstige betriebliche Erträge	0,00	0,00
5. Ergebnis wirtschaftlicher Geschäftsbetrieb	9.557,56	1.784,00
V. Stiftungsergebnis gesamt	-250.128,25	255.412,94
VI. Inanspruchnahme der zweckgebundenen Rücklage	314.993,23	252.688,40
VII. Einstellung in die zweckgebundene Rücklage	-217.381,79	-452.891,14
VIII. Inanspruchnahme/Dotierung des Postens Umschichtungsergebnisse	146.141,12	-20.506,19
IX. Veränderung Wiederbeschaffungsrücklage § 62 Abs. 1 Nr. 2 AO	0,00	0,00
X. Inanspruchnahme der Kapitalrücklage	6.375,69	5.000,00
XI. Inanspruchnahme der allgemeinen Rücklage	0,00	0,00
XII. Einstellung in die allgemeine Rücklage	0,00	-39.704,01
XII. Ergebnisvortrag	0,00	0,00

AUFTEILUNG ZUM 31.12.2022

JUNKER STIFTUNGSFONDS	550.000 Euro
WILKER-STIFTUNGSFONDS	500.000 Euro
KUTSCHERA STIFTUNGSFONDS	120.000 Euro
ECKEBERG STIFTUNGSFONDS	60.000 Euro
OLTROGGE STIFTUNGSFONDS	60.000 Euro
HÜCOBI STIFTUNGSFONDS	50.000 Euro
INGRID U. MICHAEL	
KRAPP STIFTUNGSFONDS	25.000 Euro
INNER WHEEL CLUB STIFTUNGSFONDS	20.555 Euro
SAATKÖRNCHEN STIFTUNGSFONDS	20.000 Euro
SCHATTMANN STIFTUNGSFONDS	15.000 Euro
LEBENSFREUDE STIFTUNGSFONDS	10.000 Euro
STIFTUNGSFONDS MARGOT PLÖHN	10.000 Euro
ZUSTIFTUNGEN MIT ZWECKBINDUNG	1.440.555 Euro
ZUSTIFTUNGEN OHNE ZWECKBINDUNG	760.715 Euro
ZUSTIFTUNGEN GEMÄSS BILANZ	2.201.270 Euro

